

# **Informe de Conjuntura Econòmica del Penedès- Garraf**

**2n. trimestre de 2006**

Promogut per  
**ädEg**

Associació d'Empresaris • Garraf • Alt Penedès • Baix Penedès

Amb el suport de



**UNILAND**

## Introducció

La segona edició de l'informe de conjuntura de l'any 2006 analitza els principals indicadors de l'activitat econòmica de les comarques de l'Alt Penedès, Baix Penedès i Garraf, i recull les primeres dades de l'any 2006 relatives al nombre d'habitatges iniciats i acabats publicades pel Departament de Medi Ambient i Habitatge.

El segon trimestre del 2006 es caracteritza per l'assoliment d'un nou màxim de l'ocupació en les tres comarques analitzades, si bé el ritme de creixement de l'ocupació és diferent segons la comarca analitzada. Així, mentre en el Baix Penedès s'observa una acceleració de l'ocupació, a l'Alt Penedès i al Garraf es nota una certa desacceleració, propera a la taxa de variació de l'ocupació catalana.

Tant la construcció com el sector serveis enregistra un ritme de creixement positiu en tot el territori analitzat, mentre que el sector industrial i energètic mostra signes de recuperació a la comarca del Baix Penedès. Dins el sector serveis, l'arribada de la temporada turística impulsa l'ocupació en el sector hotelier, principalment a les comarques costaneres, mentre que el sector immobiliari i de serveis a les empreses és el que presenta un major dinamisme en el període observat en tots els territoris analitzats.

D'altra banda, l'evolució de l'atur registrat ha estat negativa en el darrer any per les tres comarques analitzades, mentre que la contractació ha augmentat, principalment a les comarques de l'Alt i Baix Penedès, degut a l'augment del nombre de contractes temporals.

Finalment, en aquest segon trimestre es confirma el repunt de la sinistralitat laboral ja observat en el primer trimestre d'enguany, amb un augment destacable del nombre d'accidents mortals a les comarques de l'Alt i Baix Penedès.

En la línia de dotar al territori amb elements de debat i de seguiment de la situació socioeconòmica, l'Associació d'Empresaris del Garraf, Alt Penedès i Baix Penedès (adEg), amb el suport de l'empresa UNILAND, realitza trimestralment aquest informe de conjuntura que analitza l'evolució dels sectors més significatius de l'economia i els principals indicadors d'activitat de les comarques del Garraf, l'Alt Penedès i el Baix Penedès. El disseny i elaboració dels treballs ha estat a càrrec de l'empresa Activa Prospect SL<sup>1</sup>.

---

<sup>1</sup> La Sra. Maite Espinach (Directora d'Activa Prospect) ha estat a càrrec de la direcció dels treballs i el Sr. David Moreno i Lobera de la seva coordinació. El tractament estadístic i la redacció ha estat a càrrec del Sr. Roger Roca i Saquero.

## L'Alt Penedès

**El segon trimestre de 2006 confirma el refredament del ritme de creixement de l'ocupació a la comarca de l'Alt Penedès ja observat en el segon trimestre de 2005**

**El nombre d'ocupats a la comarca assoleix un nou màxim, amb 41.131 persones ocupades**

**El major dinamisme de l'ocupació a la comarca ve encapçalat pels serveis immobiliaris i empresarials i pel transport i les comunicacions. En canvi, el sector industrial i energètic és l'únic que perd ocupats.**

**Lleuger repunt de l'atur registrat i la contractació (temporal) i augment del nombre d'accidents laborals**

En el segon trimestre d'enguany l'ocupació a la comarca de l'Alt Penedès assoleix un nou sostre, amb 41.131 persones ocupades, l'1,9% més que les que hi havia en el segon trimestre de 2005. Respecte anys anteriors, però, aquest ritme de creixement es desaccelera, i en aquest segon trimestre se situa quasi dos punts percentuals per sota de la taxa de creixement de l'ocupació a Catalunya (3,6%).

Pel que fa als centres de cotització, l'evolució interanual també és positiva (la taxa de creixement és del 3%), però amb un ritme de creixement inferior a la que es venia observant en els darrers períodes observats, fet que la situa per sota de la taxa de creixement catalana (3,4%).

**Gràfic 1 Taxes de variació interanuals del nombre d'ocupats. 2002-06.**

Segons trimestres

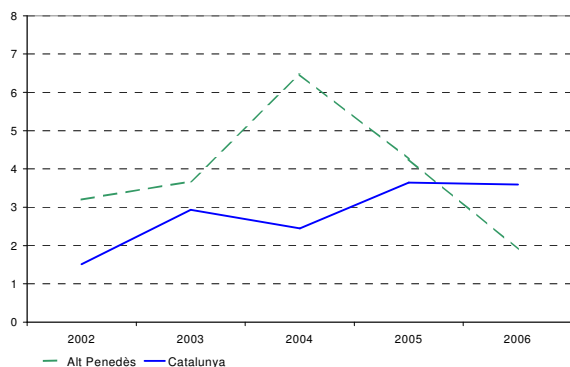

**Gràfic 2 Taxes de variació interanuals dels centres de cotització. 2002-06.**

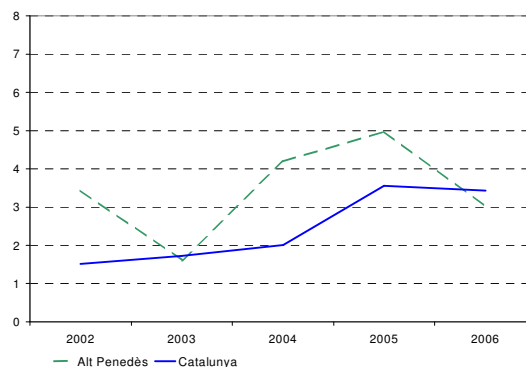

Font: Generalitat de Catalunya. Departament de Treball i Indústria.

Del total d'ocupats a la comarca de l'Alt Penedès, 33.925 són ocupats assalariats (82,5%) i 7.206 són treballadors autònoms (17,6%). D'altra banda, el nombre de centres de cotització augmenta fins als 3.760, un 3% més dels que hi havia ara fa un any.

### Gràfic 3 Taxes de variació interanuals de l'ocupació i els centres de cotització a l'Alt Penedès

Segons trimestres 2005-06

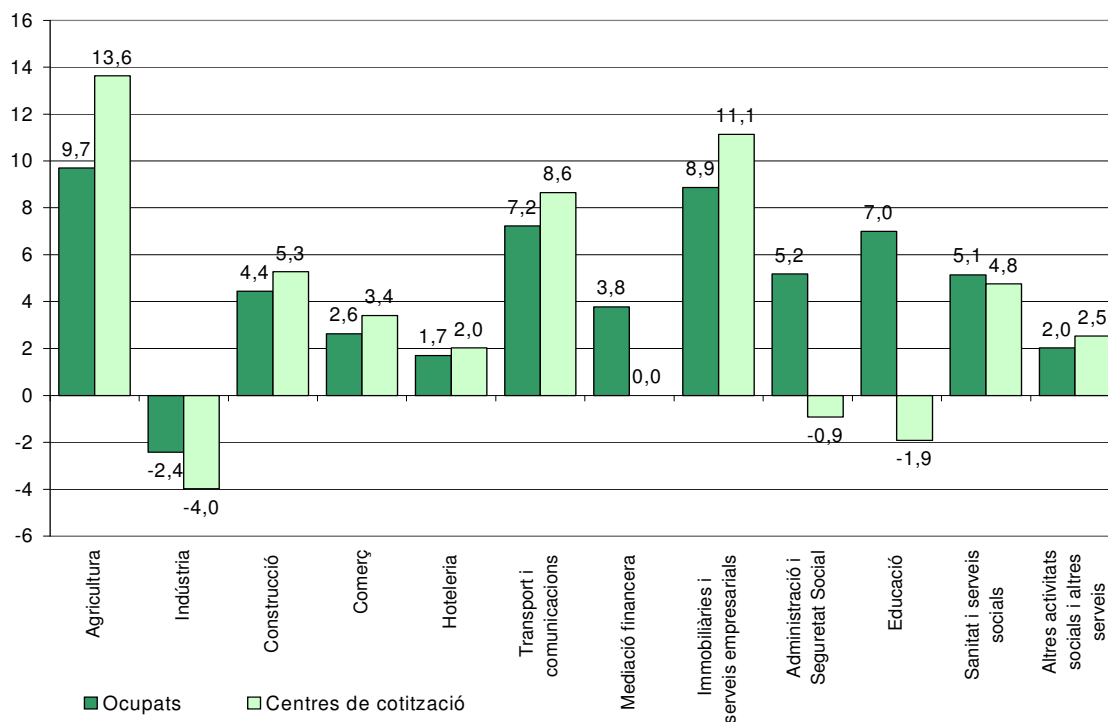

### Gràfic 4 Distribució de la població ocupada a l'Alt Penedès per sectors d'activitat

Segon trimestre 2006

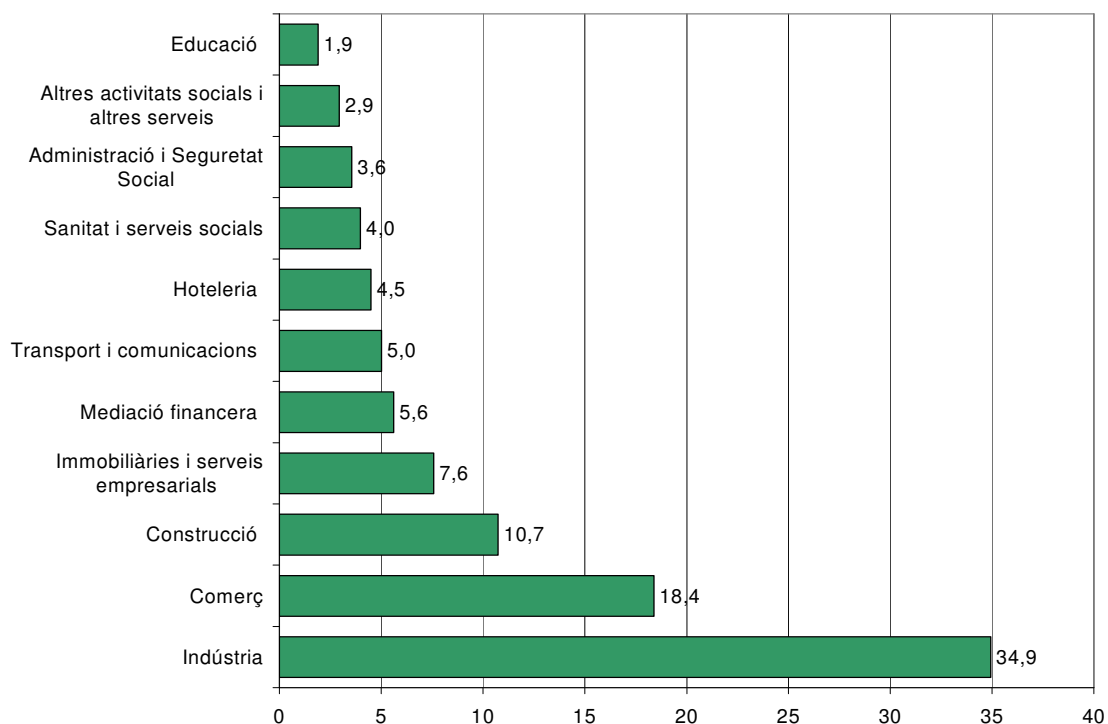

Font: Generalitat de Catalunya. Departament de Treball i Indústria.

En el segon trimestre del 2006, un de cada dos ocupats a la comarca de l'Alt Penedès pertany al sector **serveis**. A més, les taxes de variació de l'ocupació del sector han estat positives, tan respecte el trimestre anterior (2%) com respecte el mateix període de l'any anterior (4,4%). D'altra banda, el volum de centres de treball del sector serveis ha augmentat el 4,6% respecte el segon trimestre de l'any anterior. Aquest bon dinamisme del sector es dóna en tots els subsectors, sent especialment significatiu el comportament del sector *immobiliari i de serveis empresarials* i el sector de *transports i les comunicacions*.

El **comerç**, que concentra un de cada tres ocupats en el sector serveis en el segon trimestre d'enguany, té un ritme de creixement de l'ocupació més moderat, amb unes taxes de variació de l'ocupació de l'1% respecte el trimestre anterior i del 2,6% respecte el segon trimestre de 2005. Així, un de cada cinc nous ocupats en el sector serveis pertany al sector del comerç en el període observat. Aquest ritme positiu de creixement de l'ocupació també s'observa en l'evolució dels centres de treball del sector, amb un creixement del 3,4% respecte el segon trimestre de 2005.

Tal i com es ve observant en informes anteriors, el sector de les **immobiliàries i de serveis empresarials** és el que presenta unes taxes de creixement (trimestral i anual) de l'ocupació més importants (5,6% i 8,9%, respectivament). A més, la seva participació en el creixement net de l'ocupació en el sector serveis a la comarca és el més important: el 27,3% dels nous ocupats en el sector serveis pertany a aquest sector. Aquesta dinàmica positiva de l'ocupació del sector va acompanyada d'un augment important (11,1%) del nombre de centres de treball respecte el segon trimestre del 2005.

El sector de **transports i comunicacions** també presenta, però amb menor intensitat, una evolució positiva de l'ocupació, amb un augment del nombre de persones ocupades del 3,7% respecte el trimestre anterior i del 7,2% respecte el mateix període de l'any anterior. La participació del sector en el creixement net de l'ocupació en el sector serveis és del 15%. També és destacable el creixement del nombre de centres de treball, del 8,6% respecte el segon trimestre de l'any anterior.

Pel que fa a la **sanitat i serveis socials**, el comportament de l'ocupació en aquest sector en el segon trimestre d'enguany és positiu, amb un augment del 5,1% tan trimestral com anual, mentre que el nombre de centres de treball creix un 4,8%.

El sector de l'**administració i seguretat social**, si bé en termes d'ocupació presenta unes taxes de creixement positives (augmenta el volum d'ocupats el 4,4% trimestral i 5,2% anual), en relació al nombre de centres de treball hi ha una lleugera davallada respecte el mateix període de l'any anterior (el 0,9%).

De la resta de sectors, destaca l'estancament de l'ocupació i dels centres de cotització en el sector de l'**hoteleria** (l'augment interanual és de l'1,7% i del 2%, respectivament), mentre que en el cas del sector **financer**, si bé l'ocupació creix de forma moderada (el 3,8% respecte el segon trimestre de 2005), el nombre de centres de treball es manté invariable respecte l'any anterior.

El sector **educatiu** és el que presenta unes majors oscil·lacions en el nombre d'ocupats en els darrers trimestres, ja que, si bé respecte el trimestre anterior la taxa de variació de l'ocupació es negativa (13,3%), respecte el segon trimestre del 2005 és positiva (7%). Pel que fa als centres de treball, hi ha un lleuger descens respecte el mateix període de l'any anterior (l'1,9%).

Per últim, el sector que concentra les **altres activitats socials i altres serveis** presenta unes pautes de creixement de l'ocupació i dels centres de treball positives, amb un augment interanual del 2% i del 2,5%, respectivament.

El sector **industrial i energètic** continua perdent pes lentament: si bé respecte el trimestre anterior el nombre d'ocupats decreix un lleuger 0,7%, respecte el segon trimestre de 2005 el decreixement és del 2,4%, mentre que el nombre de centres de treball ho fa el 4%. Així, el pes dels ocupats en el sector respecte el total d'ocupats a la comarca representa el 34,9%, un punt i mig per sota del que representava l'ocupació en el sector ara fa un any. Aquest descens de l'ocupació, però, és desigual en funció del subsector d'activitat que s'analitza. D'una banda, hi ha el sector del *tèxtil, confecció i cuir*, amb un significatiu descens del 29,9% dels ocupats, i per una altra, el descens, menys acusat, dels *equips elèctrics, electrònics i òptics*, amb una reducció del 9,5% del volum d'ocupats. Contrarestant aquesta dinàmica negativa, destaca el comportament positiu de sectors com el d'*altres productes minerals no metàl·lics*, amb un augment del 14% del volum d'ocupats, o el *metall*, amb un creixement de l'ocupació del 5,2%.

Finalment, el sector de la **construcció** continua amb la dinàmica positiva ja mostrada en trimestres anteriors, amb un augment de l'ocupació del 4,4% respecte el mateix període de l'any anterior i amb un augment dels centres de treball del 5,3%. Tot i això, s'observa una certa aturada en el ritme de creixement del sector (respecte el trimestre anterior l'augment de l'ocupació és de l'1,4%), fet que caldrà observar si es confirma en els propers mesos.

## Atur registrat

En el segon trimestre d'enguany, el nombre d'aturats a la comarca de l'Alt Penedès ha augmentat el 5,8% respecte el segon trimestre de 2005. Aquest lleuger repunt de l'atur es deu, en bona part, al creixement del volum d'aturats en sectors com la *indústria* (el 5,2% respecte el segon trimestre de 2005) i el *comerç i serveis* (8,9%). En aquest últim, el creixement ha estat significatiu en la majoria de sectors, sent especialment significatius els creixements en el sector *immobiliari i de serveis empresarials* (el 10,8%) o en el del *comerç* (15,2%). Per contra, el sector de la *construcció* decreix en volum d'aturats un 10,4%. Finalment, hi ha una lleugera tendència a l'alça del nombre d'aturats sense ocupació anterior (6,3%) respecte el mateix període de l'any anterior.

### Conjuntura econòmica Alt Penedès. 2005-2006

| Descripció                                 | 2005          |               |               |               |               | Ocupats <sup>1</sup> |            | Centres de colització |              |            | Atur registrat |                          |              |                          |            |
|--|---------------|---------------|---------------|---------------|---------------|----------------------|------------|-----------------------|--------------|------------|----------------|--------------------------|--------------|--------------------------|------------|
|  | 2n trim       |               | 3r trim       |               | 4t trim       | Δ%                   |            | 2n trim               |              | 2n trim05  | 2n trim05      |                          | 2n trim06    |                          |            |
|  | 2n trim       | 3r trim       | 4t trim       | 1r trim       | 2n trim       | 1r trim06-           | 2n trim05- | 2n trim 05            | 2n trim 06   | 2n trim06  | Nombre         | Taxa d'atur <sup>2</sup> | Nombre       | Taxa d'atur <sup>2</sup> | 2n trim05- |
| <b>Agricultura</b>                         | 340           | 334           | 346           | 347           | 373           | 7,5                  | 9,7        | 44                    | 50           | 13,6       | 55             | 13,9                     | 53           | 12,5                     | -3,0       |
| <b>Indústria</b>                           | 14.721        | 15.035        | 14.472        | 14.464        | 14.364        | -0,7                 | -2,4       | 730                   | 701          | -4,0       | 878            | 5,6                      | 923          | 6,0                      | 5,2        |
| <b>Construcció</b>                         | 4.226         | 4.232         | 4.305         | 4.355         | 4.414         | 1,4                  | 4,4        | 588                   | 619          | 5,3        | 224            | 5,0                      | 200          | 4,3                      | -10,4      |
| Comerç                                     | 7.367         | 7.357         | 7.437         | 7.488         | 7.561         | 1,0                  | 2,6        | 911                   | 942          | 3,4        | 314            | 4,1                      | 362          | 4,6                      | 15,2       |
| Hoteleria                                  | 1.818         | 1.850         | 1.839         | 1.850         | 1.849         | -0,1                 | 1,7        | 296                   | 302          | 2,0        | 131            | 6,7                      | 138          | 6,9                      | 5,4        |
| Transport i comunicacions                  | 1.922         | 1.934         | 1.939         | 1.988         | 2.061         | 3,7                  | 7,2        | 185                   | 201          | 8,6        | 69             | 3,4                      | 66           | 3,1                      | -3,9       |
| Mediació financera                         | 2.223         | 2.225         | 2.255         | 2.273         | 2.307         | 1,5                  | 3,8        | 37                    | 37           | 0,0        | 18             | 0,8                      | 23           | 1,0                      | 25,9       |
| Immobiliàries i serveis empresarials       | 2.863         | 2.854         | 2.769         | 2.953         | 3.117         | 5,6                  | 8,9        | 413                   | 459          | 11,1       | 610            | 17,6                     | 676          | 17,8                     | 10,8       |
| Administració i Seguretat Social           | 1.389         | 1.213         | 1.361         | 1.400         | 1.461         | 4,4                  | 5,2        | 108                   | 107          | -0,9       | 89             | 6,0                      | 91           | 5,9                      | 3,0        |
| Educació                                   | 729           | 806           | 896           | 900           | 780           | -13,3                | 7,0        | 52                    | 51           | -1,9       | 39             | 5,1                      | 45           | 5,5                      | 15,4       |
| Sanitat i serveis socials                  | 1.555         | 1.544         | 1.568         | 1.556         | 1.635         | 5,1                  | 5,1        | 84                    | 88           | 4,8        | 101            | 6,1                      | 93           | 5,4                      | -7,9       |
| Altres activitats socials i altres serveis | 1.185         | 1.077         | 1.141         | 1.146         | 1.209         | 5,5                  | 2,0        | 198                   | 203          | 2,5        | 120            | 9,2                      | 128          | 9,6                      | 7,2        |
| <b>Comerç i serveis</b>                    | <b>21.051</b> | <b>20.860</b> | <b>21.205</b> | <b>21.554</b> | <b>21.980</b> | <b>2,0</b>           | <b>4,4</b> | <b>2.284</b>          | <b>2.390</b> | <b>4,6</b> | <b>1.490</b>   | <b>6,6</b>               | <b>1.622</b> | <b>6,9</b>               | <b>8,9</b> |
| No classificats <sup>3</sup>               | 24            | 6             | 6             | 2             | 0             | -100,0               | -100,0     | 4                     | 0            | -100,0     | 165            |                          | 175          |                          | 6,3        |
| <b>Total</b>                               | <b>40.362</b> | <b>40.467</b> | <b>40.334</b> | <b>40.722</b> | <b>41.131</b> | <b>1,0</b>           | <b>1,9</b> | <b>3.650</b>          | <b>3.760</b> | <b>3,0</b> | <b>2.811</b>   | <b>6,5</b>               | <b>2.974</b> | <b>6,7</b>               | <b>5,8</b> |

Font: elaboració pròpia a partir de dades del Departament de Treball i Indústria.

1. Ocupats = Assalariats + autònoms.

2. Taxa d'atur = Aturats\*100 / (Aturats + Ocupats.)

3. En el cas dels aturats es refereix als aturats sense ocupació anterior.

Nota: el nombre d'aturats és la mitjana mensual.

## Contractació

El nombre total de contractes signats a la comarca de l'Alt Penedès en el segon trimestre del 2006 és de 10.394, xifra que representa un increment del 6,8% respecte el primer trimestre d'enguany i del 7,3% respecte el mateix període de l'any anterior. Aquest creixement de la contractació s'explica per l'augment de la contractació temporal (el 10,4% trimestral i el 8,1% interanual), principalment en el nombre de contractes per obra o servei. En canvi, la contractació indefinida decreix respecte el primer trimestre d'enguany el 14,6%.

## Sinistralitat laboral

En el segon trimestre de 2006 es confirma el repunt de la sinistralitat laboral ja observat en el trimestre anterior. Així, el nombre d'accident laborals creix el 17,6% respecte el trimestre anterior i el 9,1% respecte el segon trimestre del 2005, fet que s'explica pel creixement dels accidents lleus a la comarca. També és destacable el fet que hi hagi hagut accidents mortals, fet que no es produïa en els darrers trimestres observats. D'aquesta manera, la taxa de sinistralitat laboral de la comarca de l'Alt Penedès se situa en els 1.871,8 accidents laborals per cada 100.000 assalariats.

## Habitatge

En el primer trimestre d'enguany s'observa una lleugera reducció del nombre d'habitatges iniciats a la comarca de l'Alt Penedès, seguint l'evolució que ja es venia observant els darrers trimestres del 2005.

### Conjuntura econòmica Alt Penedès. 2005-2006

| Indicador                            | 2005           |                |                | 2006           |                | 1r trim06-2n trim06 | 2n trim05-2n trim06 |
|--------------------------------------|----------------|----------------|----------------|----------------|----------------|---------------------|---------------------|
|                                      | 2n trim        | 3r trim        | 4t trim        | 1r trim        | 2n trim        |                     |                     |
| <b>Sinistralitat laboral</b>         |                |                |                |                |                |                     |                     |
| Accidents lleus                      | 576            | 493            | 470            | 537            | 632            | 17,7                | 9,7                 |
| Accidents greus                      | 6              | 3              | 0              | 3              | 1              | -66,7               | -83,3               |
| Accidents mortals                    | 0              | 0              | 0              | 0              | 2              |                     |                     |
| <b>Total accidents</b>               | <b>582</b>     | <b>496</b>     | <b>470</b>     | <b>540</b>     | <b>635</b>     | <b>17,6</b>         | <b>9,1</b>          |
| <b>Índex<sup>1</sup></b>             | <b>1.745,9</b> | <b>1.484,4</b> | <b>1.414,4</b> | <b>1.609,4</b> | <b>1.871,8</b> | <b>16,3</b>         | <b>7,2</b>          |
| <b>Contractació</b>                  |                |                |                |                |                |                     |                     |
| Temps parcial indefinit <sup>2</sup> | 139            | 241            | 135            |                |                |                     |                     |
| Ordinari temps indefinit             | 244            | 323            | 308            | 385            | 309            | -19,7               | 26,6                |
| Foment contractació indefinida       | 132            | 119            | 152            | 156            | 152            | -2,6                | 15,2                |
| Convertits en indefinits             | 645            | 492            | 561            | 851            | 720            | -15,4               | 11,6                |
| Resta contractes indefinits          | 17             | 6              | 8              | 5              | 12             | 140,0               | -29,4               |
| <b>Total contractes indefinits</b>   | <b>1.177</b>   | <b>1.181</b>   | <b>1.164</b>   | <b>1.397</b>   | <b>1.193</b>   | <b>-14,6</b>        | <b>1,4</b>          |
| Temps parcial temporal <sup>3</sup>  | 1.447          | 1.599          | 1.650          |                |                |                     |                     |
| Obra o servei                        | 2.156          | 3.454          | 1.669          | 2.214          | 3.017          | 36,3                | 39,9                |
| Eventuals circumstàncies producció   | 4.169          | 5.739          | 4.349          | 4.822          | 4.898          | 1,6                 | 17,5                |
| Interinitat                          | 634            | 881            | 806            | 1.128          | 1.138          | 0,9                 | 79,5                |
| Resta contractes temporals           | 106            | 94             | 120            | 167            | 148            | -11,4               | 39,6                |
| <b>Total contractes temporals</b>    | <b>8.512</b>   | <b>11.767</b>  | <b>8.594</b>   | <b>8.331</b>   | <b>9.201</b>   | <b>10,4</b>         | <b>8,1</b>          |
| <b>Total contractes</b>              | <b>9.689</b>   | <b>12.948</b>  | <b>9.758</b>   | <b>9.728</b>   | <b>10.394</b>  | <b>6,8</b>          | <b>7,3</b>          |
| <b>Habitatge<sup>4</sup></b>         |                |                |                |                |                |                     |                     |
| Habitatges iniciats <sup>5</sup>     | 906            | 851            | 831            | 687            |                |                     | -17,3               |
| Habitatges acabats <sup>6</sup>      | 405            | 266            | 303            | 404            |                |                     | 33,3                |

Font: web del Departament de Treball i Indústria, i del Departament de Política Territorial i Obres Públiques.

1. Índex d'incidència = nombre d'accidents per cada 100.000 afiliats a la Seguretat Social.

2 i 3. Des de gener de 2006 aquestes modalitats contractuals no queden recollides.

4. Evolució 4t trim 2005-1r trim 2006

5. Projectes visats col·legis aparelladors.

6. Certificats finals d'obra dels col·legis d'aparelladors.

n.d. No disponible

## El Baix Penedès

**Acceleració de l'ocupació en el segon trimestre d'enguany, i repunt del nombre de centres de treball**

**El nombre d'ocupats a la comarca se situa en un nou màxim, amb 27.566 persones ocupades**

**El bon comportament de l'ocupació és generalitzat, encapçalada pels sectors de la construcció i el comerç. Destaca l'evolució positiva del sector industrial i energètic**

**Augment de l'atur registrat i de la contractació laboral, i manteniment de l'índex de sinistralitat laboral**

En el segon trimestre d'enguany, el nombre d'ocupats a la comarca del Baix Penedès assolix un nou màxim, amb 27.566 persones ocupades. D'aquesta manera, el ritme de creixement de l'ocupació a la comarca tornar a repuntar, després de la davallada en el segon trimestre de 2005. La taxa de variació interanual de l'ocupació de la comarca (del 8,5%) se situa cinc punts percentuals per sobre de la taxa de variació de l'ocupació a Catalunya (del 3,6%).

Respecte als centres de treball, la dinàmica continua sent positiva, si bé s'observa una certa desacceleració. Tot i això, el ritme de creixement continua sent superior al de la mitjana catalana, que és del 3,4%.

**Gràfic 5 Taxes de variació interanuals del nombre d'ocupats. 2002-06.**

Segons trimestres

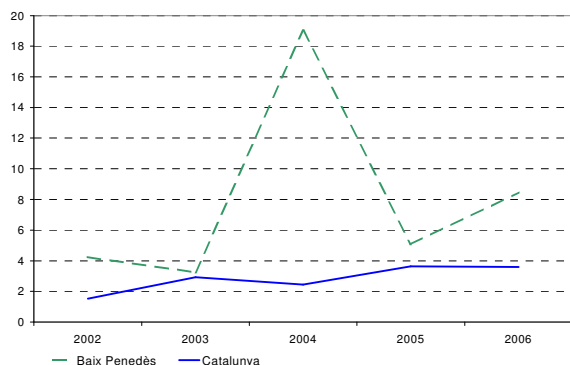

**Gràfic 6 Taxes de variació interanuals dels centres de cotització. 2002-06.**

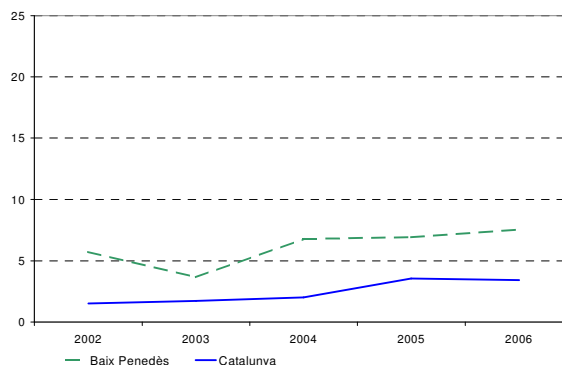

Font: Generalitat de Catalunya. Departament de Treball i Indústria.

Del total d'ocupats a la comarca del Baix Penedès, 20.836 són treballadors afiliats al Règim General de la Seguretat Social (el 75,6%), i 6.730 són afiliats al Règim Especial de Treballadors Autònoms (el 24,4%). D'altra banda, el nombre de centres de treball és de 3.241, un 7,5% més dels que hi havia ara fa una any.



## Gràfic 7 Taxes de variació interanuals de l'ocupació i els centres de cotització al Baix Penedès

Segons trimestres 2005-06

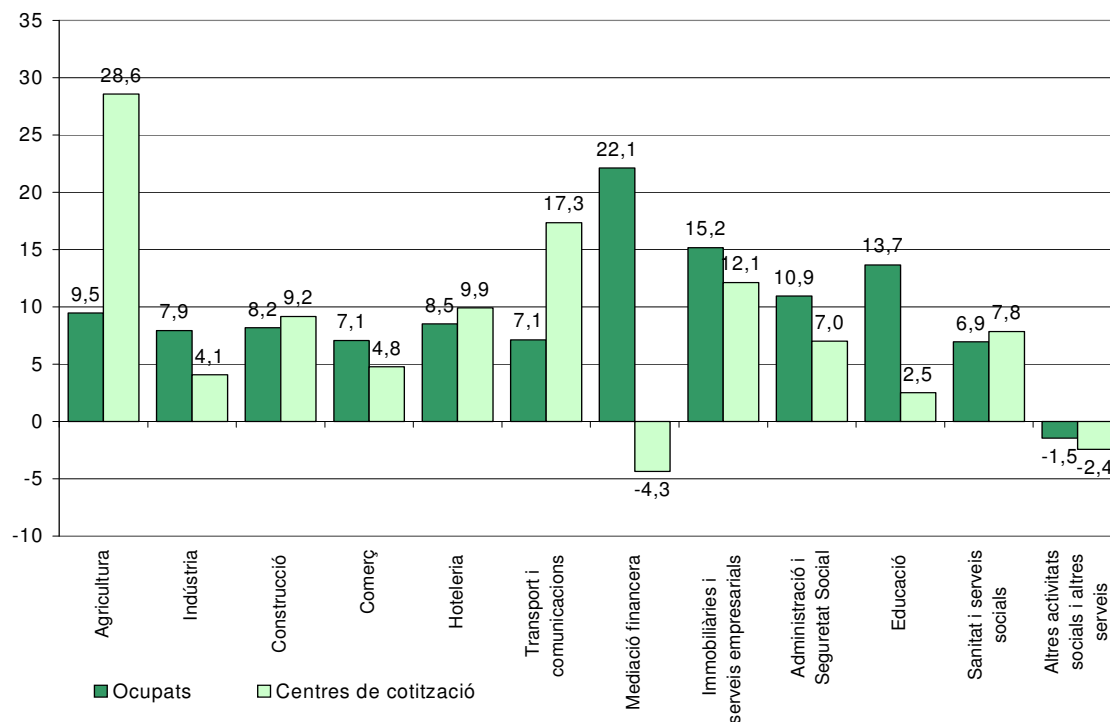

## Gràfic 8 Distribució de la població ocupada al Baix Penedès per sectors d'activitat

Segon trimestre 2006

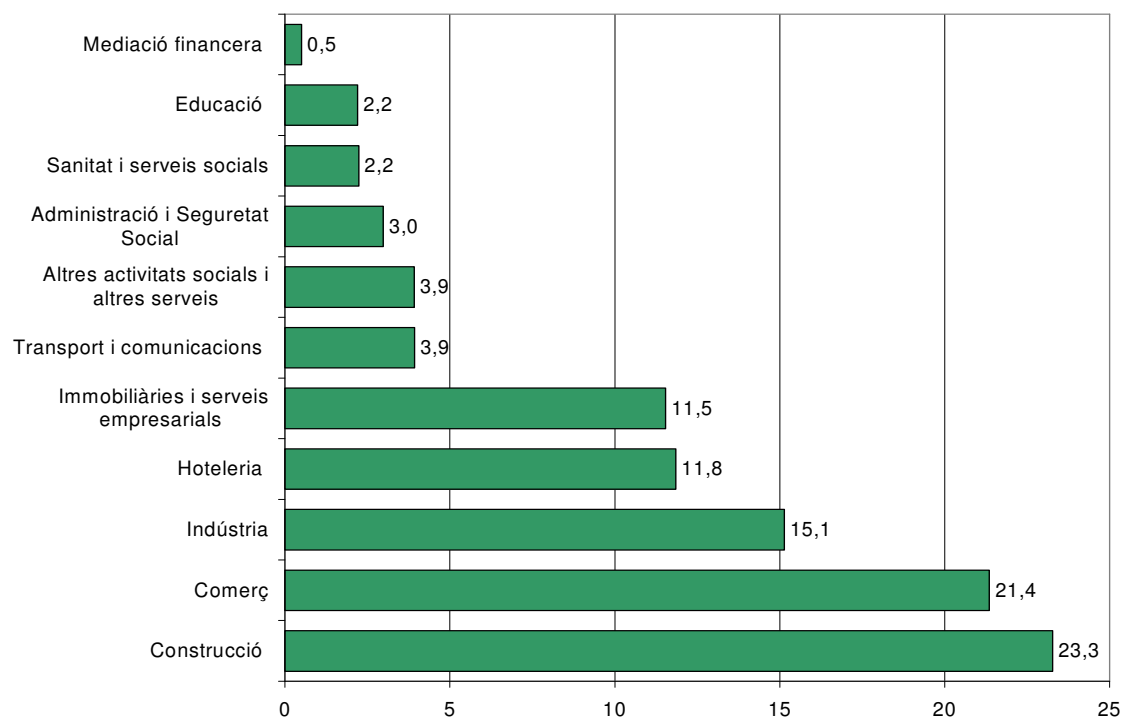

Font: Generalitat de Catalunya. Departament de Treball i Indústria.

En el segon trimestre d'enguany, el sector **serveis** es consolida com a motor de l'ocupació a la comarca del Baix Penedès, assolint un nou màxim d'ocupats (16.677 persones), una xifra que representa un increment del nombre d'ocupats del 9,5% respecte el primer trimestre d'enguany, i del 8,7% respecte el mateix període de l'any anterior. Aquesta evolució positiva també s'observa en el nombre de centres de treball, que augmenta el 7,1% respecte el mateix període de l'any anterior. Aquesta dinàmica positiva de l'ocupació s'explica pel bon comportament de tots els subsectors d'activitat, amb l'única excepció del sector que recull les *altres activitats socials i altres serveis*, que decreix en termes d'ocupació.

Dins els serveis, el **comerç** es consolida com el sector més important en nombre d'ocupats, i en el segon trimestre d'enguany augmenta més d'un 7% el nombre d'ocupats respecte el mateix període de l'any anterior. D'altra banda, tres de cada deu nous ocupats en el sector serveis pertanyen al sector del comerç. Pel que fa al nombre de centres de treball, aquest creix el 4,8% respecte el mateix trimestre de l'any anterior.

El sector de l'**hoteleria** creix de forma molt significativa respecte el trimestre anterior: el nombre d'ocupats augmenta el 33,7% respecte el primer trimestre d'enguany (800 ocupats més), mentre que respecte el mateix període de l'any anterior ho fa el 8,5%. Aquest creixement notable de l'ocupació en aquest sector ve influenciat per l'arribada de la temporada turística, i amb ella, una major activitat del sector. Aquest ritme positiu de l'ocupació va acompanyat d'un augment del nombre de centres de treball, que s'incrementen en un 9,9% respecte el segon trimestre del 2005.

Un altre sector que presenta una dinàmica positiva en el segon trimestre d'enguany és el de les **immobiliàries i serveis empresarials**, amb un creixement de l'ocupació del 5,2% trimestral i del 15,2% anual. La participació d'aquest sector en la creació neta d'ocupació dins els serveis és la més significativa: un de cada tres nous ocupats en els serveis pertany al sector immobiliari i serveis empresarials. Tanmateix, el nombre de centres de treball creix, de forma destacable, el 12,1%.

Si bé en termes d'ocupació no és de la importància dels anteriors sectors analitzats, el sector del **transport i les comunicacions** té un bon comportament en el segon trimestre de l'any, amb un creixement de l'ocupació del 7,1% respecte el segon trimestre de 2005, i un augment dels centres de treball del 17,3%.

L'únic sector que presenta una dinàmica negativa en termes d'ocupació en el període observat és el que concentra les **altres activitats socials i altres serveis**, que redueix el volum d'ocupats el 12,1% respecte el trimestre anterior, i l'1,5% respecte el mateix període de l'any anterior. Pel que fa al nombre de centres de treball, l'evolució també és negativa en el darrer any, amb una reducció del 2,4%.

De la resta de sectors (no tant importants en volum d'ocupats), la dinàmica de l'ocupació és positiva en tots ells, mentre que en el cas del sector de la **Mediació financera** hi una lleugera reducció del nombre de centres de treball (4,3%) respecte el segon trimestre del 2005.

El sector de la **construcció** continua sent, en el segon trimestre d'enguany, el que concentra més ocupats a la comarca del Baix Penedès, on un de cada quatre ocupats en pertany. A més, la seva evolució en el darrer any ha estat positiva, amb un augment del nombre d'ocupats i dels centres de treball del 8,2% i 9,2% respectivament.

Finalment, en aquest segon trimestre es consolida la recuperació de l'ocupació en el sector **industrial i energètic** ja mostrada en el primer trimestre, amb un augment del nombre d'ocupats del 2,8% respecte el trimestre anterior i del 7,9% respecte el segon trimestre del 2005. Pel que fa als centres de treball, la dinàmica en el període observat és positiva, amb una taxa de creixement del 4,1%. Aquest bon comportament del sector s'explica pel creixement (interanual) de l'ocupació

en sectors com el del *cautxú i plàstic* (45,3%), *alimentació, begudes i tabac* (6,4%) o la *fabricació de materials de transport* (4,8%).

## Atur registrat

En el segon trimestre d'enguany, el volum de persones aturades a la comarca del Baix Penedès augmenta un 10,6% respecte el segon trimestre de 2005 (331 persones). Aquest creixement de l'atur es dona en tots els grans sectors d'activitat, sent significatiu el creixement en el sector terciari, amb un augment de gairebé 300 persones respecte el mateix període de l'any anterior. Per subsectors, el creixement més significatiu en nombre absoluts es dona en el sector *immobiliari i de serveis empresarials*, on el nombre d'aturats augmenta en poc més de 200 persones respecte el segon trimestre de 2005. En canvi, el nombre d'aturats sense ocupació anterior disminueix un 18% respecte el segon trimestre de 2005.

### Conjuntura econòmica Baix Penedès. 2005-2006

| Descripció                                 | 2005    |         |         |         |         | Ocupats <sup>1</sup>    |                         | Centres de cotització |            |            | Atur registrat |                             |        |                             |                         |
|--|---------|---------|---------|---------|---------|-------------------------|-------------------------|-----------------------|------------|------------|----------------|-----------------------------|--------|-----------------------------|-------------------------|
|  | 2005    |         | 2006    |         | Δ%      |                         | Δ%                      |                       |            | 2n trim 05 |                | 2n trim 06                  |        |                             |                         |
|  | 2n trim | 3r trim | 4t trim | 1r trim | 2n trim | 1r trim06-<br>2n trim06 | 2n trim05-<br>2n trim06 | 2n trim 05            | 2n trim 06 | 2n trim05  | Nombre         | Taxa<br>d'atur <sup>2</sup> | Nombre | Taxa<br>d'atur <sup>2</sup> | 2n trim05-<br>2n trim06 |
| <b>Agricultura</b>                         | 275     | 273     | 278     | 294     | 301     | 2,4                     | 9,5                     | 28                    | 36         | 28,6       | 32             | 10,3                        | 50     | 14,3                        | 58,9                    |
| <b>Indústria</b>                           | 3.866   | 3.872   | 3.848   | 4.059   | 4.173   | 2,8                     | 7,9                     | 246                   | 256        | 4,1        | 506            | 11,6                        | 542    | 11,5                        | 7,0                     |
| <b>Construcció</b>                         | 5.931   | 5.897   | 6.048   | 6.267   | 6.415   | 2,4                     | 8,2                     | 785                   | 857        | 9,2        | 381            | 6,0                         | 404    | 5,9                         | 6,0                     |
| Comerç                                     | 5.499   | 5.378   | 5.449   | 5.468   | 5.887   | 7,7                     | 7,1                     | 693                   | 726        | 4,8        | 496            | 8,3                         | 506    | 7,9                         | 2,1                     |
| Hoteleria                                  | 3.010   | 2.793   | 2.351   | 2.442   | 3.266   | 33,7                    | 8,5                     | 414                   | 455        | 9,9        | 465            | 13,4                        | 437    | 11,8                        | -6,1                    |
| Transport i comunicacions                  | 1.010   | 1.035   | 1.042   | 1.047   | 1.082   | 3,3                     | 7,1                     | 98                    | 115        | 17,3       | 77             | 7,1                         | 91     | 7,8                         | 17,7                    |
| Mediació financera                         | 113     | 110     | 121     | 125     | 138     | 10,4                    | 22,1                    | 23                    | 22         | -4,3       | 13             | 10,6                        | 20     | 12,7                        | 50,0                    |
| Immobil·liàries i serveis empresarials     | 2.761   | 2.906   | 2.925   | 3.023   | 3.180   | 5,2                     | 15,2                    | 371                   | 416        | 12,1       | 697            | 20,1                        | 930    | 22,6                        | 33,4                    |
| Administració i Seguretat Social           | 741     | 738     | 755     | 777     | 822     | 5,8                     | 10,9                    | 57                    | 61         | 7,0        | 42             | 5,4                         | 54     | 6,2                         | 29,4                    |
| Educació                                   | 534     | 586     | 574     | 580     | 607     | 4,7                     | 13,7                    | 40                    | 41         | 2,5        | 38             | 6,6                         | 36     | 5,6                         | -3,5                    |
| Sanitat i serveis socials                  | 576     | 529     | 556     | 540     | 616     | 14,1                    | 6,9                     | 51                    | 55         | 7,8        | 93             | 13,9                        | 75     | 10,8                        | -19,7                   |
| Altres activitats socials i altres serveis | 1.095   | 1.072   | 1.230   | 1.227   | 1.079   | -12,1                   | -1,5                    | 206                   | 201        | -2,4       | 145            | 11,7                        | 198    | 15,5                        | 36,6                    |
| <b>Comerç i serveis</b>                    | 15.339  | 15.147  | 15.003  | 15.229  | 16.677  | 9,5                     | 8,7                     | 1.953                 | 2.092      | 7,1        | 2.066          | 11,9                        | 2.347  | 12,3                        | 13,6                    |
| No classificats <sup>3</sup>               | 6       | 1       | 1       | 0       | 0       |                         | -100,0                  | 2                     | 0          | -100,0     | 150            |                             | 123    |                             | -18,0                   |
| <b>Total</b>                               | 25.417  | 25.190  | 25.178  | 25.849  | 27.566  | 6,6                     | 8,5                     | 3.014                 | 3.241      | 7,5        | 3.135          | 11,0                        | 3.466  | 11,2                        | 10,6                    |

Font: elaboració pròpia a partir de dades del Departament de Treball i Indústria.

1. Ocupats = Assalariats + autònoms.

2. Taxa d'atur = Aturats\*100 / (Aturats + Ocupats.)

3. En el cas dels aturats es refereix als aturats sense ocupació anterior.

Nota: el nombre d'aturats és la mitjana mensual.

## Contractació

El nombre de contractes nous registrats a la comarca del Baix Penedès augmenta un 19,7% respecte el trimestre anterior i un 8,3% respecte el segon trimestre de 2005. Aquest augment de la contractació es deu, en bona part, al creixement del nombre de contractes temporals (el 21,4% trimestral i el 4,2% anual). D'altra banda, la contractació indefinida també augmenta en aquest trimestre (el 12,4% trimestral i el 33,8% anual), seguint l'evolució positiva mostrada en el primer trimestre d'enguany. Per modalitats contractuals, és significatiu el creixement del nombre de contractes eventuals per circumstàncies de la producció (un 27% trimestral i un 26,2% anual).

## Sinistralitat laboral

El repunt de la sinistralitat laboral observat en el primer trimestre d'enguany a la comarca del Baix Penedès té continuïtat al llarg del segon trimestre, amb un creixement del nombre d'accidents laborals del 6,4% respecte el trimestre anterior i del 6,1% respecte el mateix trimestre de l'any anterior. Igual que en el cas de la comarca de l'Alt Penedès, el volum d'accidents laborals lleus té a veure amb aquest augment de la sinistralitat. També és destacable el fet que s'hagin produït tres accidents mortals, trencant amb la dinàmica positiva dels darrers trimestres. La taxa de sinistralitat laboral se situa en els 1.838,2 accidents laborals per cada 100.000 assalariats

## Habitatge

No s'observen gaires canvis quant a l'activitat del sector a la comarca del Baix Penedès en el primer trimestre del 2006, que mostra un manteniment en el ritme de la construcció dels habitatges iniciats.

### Activitat econòmica Baix Penedès. 2005-2006

| Indicador                            | 2005           |                |                | 2006           |                | 1r trim06-<br>2n trim06 | 2n trim05-<br>2n trim06 |
|--------------------------------------|----------------|----------------|----------------|----------------|----------------|-------------------------|-------------------------|
|                                      | 2n trim        | 3r trim        | 4t trim        | 1r trim        | 2n trim        |                         |                         |
| <b>Sinistralitat laboral</b>         |                |                |                |                |                |                         |                         |
| Accidents lleus                      | 358            | 365            | 269            | 355            | 377            | 6,2                     | 5,3                     |
| Accidents greus                      | 3              | 1              | 1              | 5              | 3              | -40,0                   | 0,0                     |
| Accidents mortals                    | 0              | 0              | 0              | 0              | 3              |                         |                         |
| <b>Total accidents</b>               | <b>361</b>     | <b>366</b>     | <b>270</b>     | <b>360</b>     | <b>383</b>     | <b>6,4</b>              | <b>6,1</b>              |
| <b>Índex<sup>1</sup></b>             | <b>1.859,0</b> | <b>1.920,2</b> | <b>1.428,1</b> | <b>1.852,3</b> | <b>1.838,2</b> | <b>-0,8</b>             | <b>-1,1</b>             |
| <b>Contractació</b>                  |                |                |                |                |                |                         |                         |
| Temps parcial indefinit <sup>2</sup> | 183            | 186            | 132            |                |                |                         |                         |
| Ordinari temps indefinit             | 106            | 147            | 126            | 274            | 429            | 56,6                    | 304,7                   |
| Foment contractació indefinida       | 82             | 70             | 100            | 156            | 205            | 31,4                    | 150,0                   |
| Convertits en indefinits             | 466            | 399            | 426            | 569            | 483            | -15,1                   | 3,6                     |
| Resta contractes indefinits          | 5              | 4              | 5              | 4              | 10             | 150,0                   | 100,0                   |
| <b>Total contractes indefinits</b>   | <b>842</b>     | <b>806</b>     | <b>789</b>     | <b>1.003</b>   | <b>1.127</b>   | <b>12,4</b>             | <b>33,8</b>             |
| Temps parcial temporal <sup>3</sup>  | 928            | 1.399          | 988            |                |                |                         |                         |
| Obra o servei                        | 1.418          | 1.923          | 1.383          | 1.586          | 1.836          | 15,8                    | 29,5                    |
| Eventuals circumstàncies producció   | 2.553          | 2.913          | 2.059          | 2.537          | 3.223          | 27,0                    | 26,2                    |
| Interinitat                          | 187            | 148            | 158            | 238            | 224            | -5,9                    | 19,8                    |
| Resta contractes temporals           | 73             | 56             | 90             | 66             | 92             | 39,4                    | 26,0                    |
| <b>Total contractes temporals</b>    | <b>5.159</b>   | <b>6.439</b>   | <b>4.678</b>   | <b>4.427</b>   | <b>5.375</b>   | <b>21,4</b>             | <b>4,2</b>              |
| <b>Total contractes</b>              | <b>6.001</b>   | <b>7.245</b>   | <b>5.467</b>   | <b>5.430</b>   | <b>6.502</b>   | <b>19,7</b>             | <b>8,3</b>              |
| <b>Habitatge<sup>4</sup></b>         |                |                |                |                |                |                         |                         |
| Habitatges iniciats <sup>5</sup>     | 741            | 888            | 889            | 763            |                |                         | -14,2                   |
| Habitatges acabats <sup>6</sup>      | 1.153          | 580            | 1.649          | 708            |                |                         | -57,1                   |

Font: web del Departament de Treball i Indústria, i del Departament de Política Territorial i Obres Públiques.

1. Índex d'incidència = nombre d'accidents per cada 100.000 afiliats a la Seguretat Social.

2 i 3. Des de gener de 2006 aquestes modalitats contractuals no queden recollides.

4. Evolució 4t trim 2005-1r trim 2006

5. Projectes visats col·legis aparelladors.

6. Certificats finals d'obra dels col·legis d'aparelladors.

n.d. No disponible

## El Garraf

En el segon trimestre de 2006 hi ha una desacceleració en el ritme de creixement de l'ocupació i dels centres de treball

El nombre d'ocupats a la comarca arriba a nou màxim, amb 39.577 persones ocupades

La dinàmica de l'ocupació és positiva en tots els sectors d'activitat, a excepció de la indústria, que perd ocupats respecte el 2005

Dins els serveis, fort dinamisme del transport i comunicacions, sanitat i serveis socials, i el sector immobiliari i serveis empresarials

Augment de l'atur registrat i de la contractació laboral, i reducció de la sinistralitat laboral

En el segon trimestre d'enguany l'ocupació a la comarca del Garraf assoleix un nou màxim, amb 39.577 persones ocupades, un 3,9% més respecte el segon trimestre del 2005. Tot i això, es desaccelera el ritme de creixement de l'ocupació de la comarca, i la taxa de variació de l'ocupació s'apropa a la taxa per Catalunya (3,6%).

Aquesta desacceleració de l'ocupació també s'observa en els centres de treball, on la taxa de variació interanual és del 3,2%, dues dècimes de punt percentuals per sota de la taxa de variació catalana.

**Gràfic 9 Taxes de variació interanuals del nombre d'ocupats. 2002-06.**

Segons trimestres

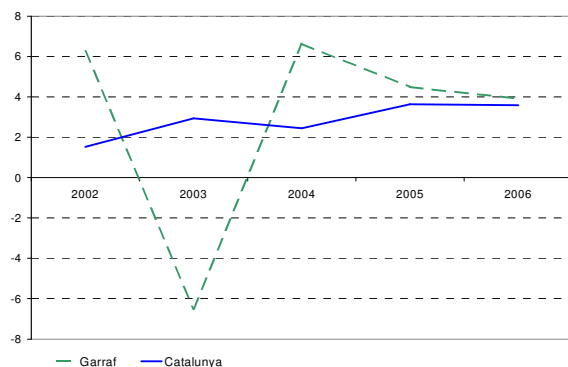

**Gràfic 10 Taxes de variació interanuals dels centres de cotització. 2002-06.**

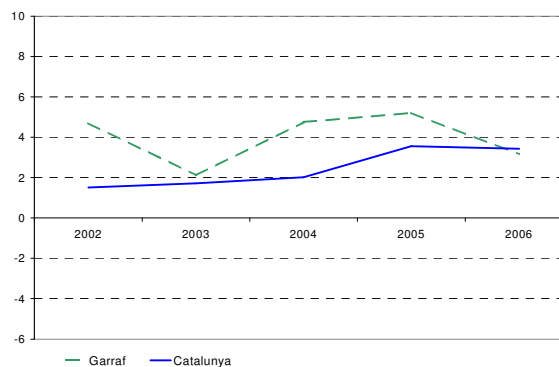

Font: Generalitat de Catalunya. Departament de Treball i Indústria.

Del total d'ocupats a la comarca del Garraf, 29.418 són treballadors assalariats (el 74,3%) i 10.159 són treballadors autònoms (el 25,7%). El nombre total de centres de treball és 4.447, el 3,2% més dels que hi havia ara fa un any.

### Gràfic 11 Taxes de variació interanuals de l'ocupació i els centres de cotització al Garraf

Segons trimestres 2005-06

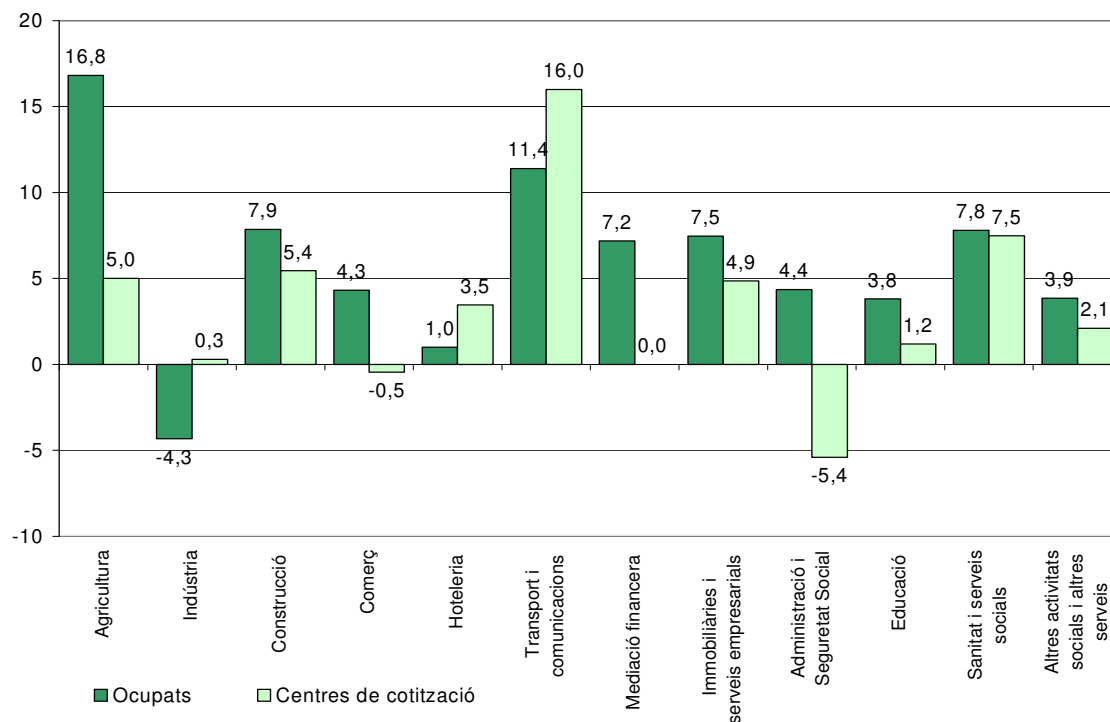

### Gràfic 12 Distribució de la població ocupada al Garraf per sectors d'activitat

Segon trimestre 2006

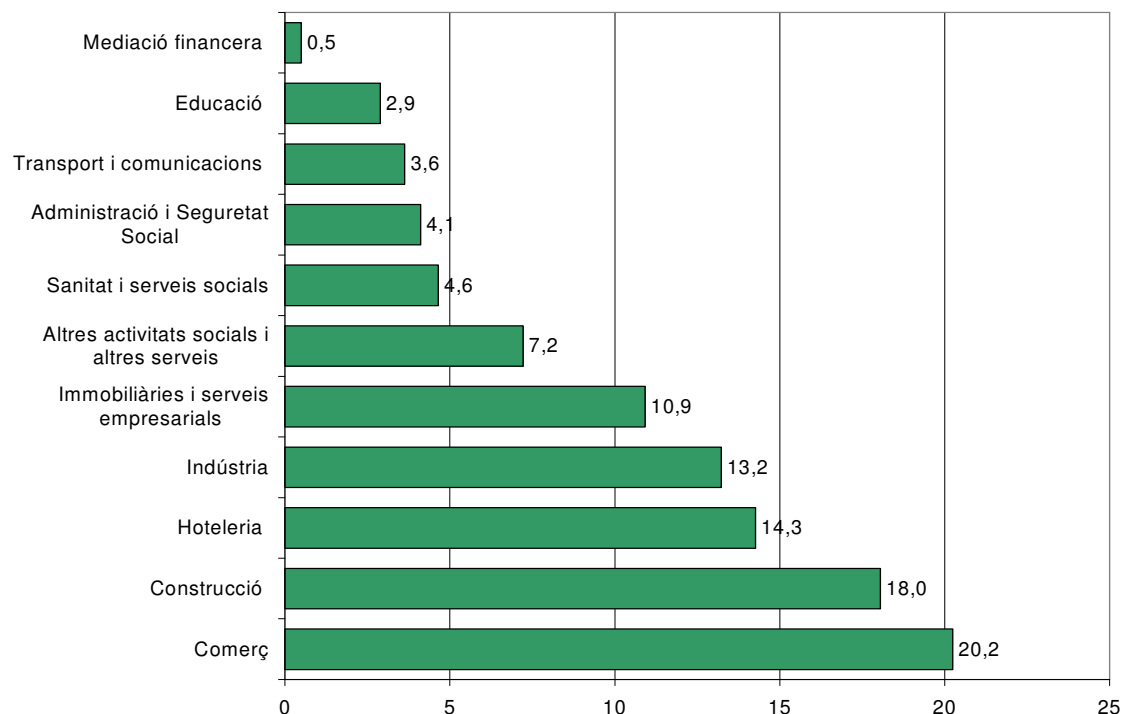

Font: Generalitat de Catalunya. Departament de Treball i Indústria.

En el segon trimestre d'enguany, el sector **serveis** arriba a les poc més de 27.000 persones ocupades, xifra que representa un increment de més de 4 punts percentuals respecte el segon trimestre de 2005. D'aquesta manera, el sector serveis es consolida com a motor de l'ocupació a la comarca del Garraf, amb dues de cada tres persones ocupades en aquest sector. Aquest bon comportament de l'ocupació a la comarca va acompanyat d'una evolució positiva del nombre de centres de treball, amb un augment del 2,8% en el període observat. Aquesta dinàmica positiva de l'ocupació del sector és generalitzada en tots els subsectors relatius al sector serveis.

El sector del **comerç**, que concentra tres de cada deu ocupats dins els serveis, és el sector que més ocupació neta genera en el període observat, amb el 27,7% dels nous ocupats dins els serveis. L'evolució del sector en el segon trimestre d'enguany és positiva, amb un creixement de l'ocupació del 3,4% respecte el trimestre anterior i del 4,3% respecte el segon trimestre del 2005. Tot i aquest bon comportament de l'ocupació, el nombre de centres de treball decreix lleugerament en aquest període (el 0,5%).

L'arribada de la temporada turística ha influït en l'evolució de l'ocupació en l'**hoteleria** en el segon trimestre d'enguany, ja que, si bé es manté estable en nombre d'ocupats respecte el segon trimestre del 2005 (augment de l'1%), respecte el primer trimestre d'enguany incrementa el volum de persones ocupades en el 14,1%. Pel que fa als centres de treball, aquests augmenten el 3,5% respecte el segon trimestre de 2005.

El **sector immobiliari i serveis empresarials** és, conjuntament amb el del comerç, qui major ocupació neta genera en el darrer any, amb un de cada quatre nous ocupats. Per altra banda, en el segon trimestre d'enguany el creixement de l'ocupació ha estat del 6% respecte el trimestre anterior i del 7,5% respecte el segon trimestre del 2005. Respecte el nombre de centres de treball, aquest augmenta el 4,9% respecte el segon trimestre de l'any anterior.

De la resta de sectors, destaca el bon comportament de l'ocupació en el sector del **transport i les comunicacions**, amb un creixement interanual de l'11,4% del nombre de persones ocupades i del 16% del nombre de centres de treball.

També és significativa l'evolució en el sector **sanitari i serveis socials**, amb una taxa de variació interanual de l'ocupació positiva (7,8%) i del nombre de centres de treball (7,5%).

En canvi, en el sector de l'**educació**, si bé respecte el segon trimestre del 2005 augmenta el volum d'ocupats el 3,8%, respecte el primer trimestre d'enguany hi ha una davallada significativa del 14,8%. Quant al nombre de centres de treball, aquest es manté estable, amb un lleuger increment de l'1,2%.

Si bé l'ocupació es manté en una tendència positiva en el segon trimestre d'enguany (augmenta el 2,7% trimestral i el 4,4% anual), el nombre de centres de treball en el sector de l'**administració i seguretat social** disminueix el 5,4% respecte el segon trimestre del 2005.

Finalment, el sector que concentra les **altres activitats socials i altres serveis** mostra una tendència de creixement moderat de l'ocupació (augmenta el 3,9% respecte el segon trimestre de 2005) i del nombre de centres de treball (ho fa el 2,1%).

El sector de la **construcció** continua amb el seu bon dinamisme, amb un augment del nombre d'ocupats del 7,9% respecte el segon trimestre de l'any 2005, si bé respecte el primer trimestre d'enguany la taxa de variació de l'ocupació es manté pràcticament estable (augmenta l'1,1%). D'altra banda, el nombre de centres de treball creix el 5,4% respecte el mateix període de l'any anterior.

En el segon trimestre d'enguany, el sector **industrial i energètic** segueix mostrant la tendència a la baixa que ja s'observa des d'anteriors informes. És a dir, decreix en termes d'ocupació (l'1,6% trimestral i el 4,3% interanual), encara que en nombre de centres de treball es manté constant respecte ara fa un any. Aquest descens de l'ocupació és generalitzat en tots els subsectors d'activitat, sent destacable el descens del *tèxtil, confecció i cuir* (el 34,6% respecte el segon trimestre de 2005), el *metall* (el 6,2%) o la *fabricació de materials de transport* (el 4,8%). Els sectors de *l'alimentació, begudes i tabac* o el del *paper, edició i arts gràfiques* són els únics que trenquen aquesta dinàmica, amb una lleugera tendència a l'alça de l'ocupació (el 2,8% i 6,9% respectivament).

## Atur registrat

El nombre de persones aturades a la comarca del Garraf ha augmentat el 5,9% respecte el segon trimestre de 2005. Aquest creixement de l'atur a la comarca ve donat per l'augment del nombre de persones aturades en el sector industrial (el 17,5%) i terciari (el 7,8%). En canvi, en el sector de la construcció té una evolució positiva en el període analitzat (el nombre d'aturats decreix el 7%). Pel que fa a l'evolució dels diferents subsectors, el sector *immobiliari i de serveis empresarials* és qui té un creixement més significatiu del volum de persones aturades (el 11,6%). Finalment, destacar que el nombre de persones aturades sense ocupació anterior ha disminuït el 20,1% respecte el segon trimestre de 2005.

### Conjuntura econòmica Garraf. 2005-2006

| Descripció                                 | Ocupats <sup>1</sup> |               |               |               |               |                         | Centres de cotització   |              |              | Atur registrat          |              |                             |              |                             |                         |
|--|----------------------|---------------|---------------|---------------|---------------|-------------------------|-------------------------|--------------|--------------|-------------------------|--------------|-----------------------------|--------------|-----------------------------|-------------------------|
|  | 2005                 |               | 2006          |               | Δ%            |                         | Δ%                      |              |              | 2n trim 05              |              | 2n trim 06                  |              |                             |                         |
|  | 2n trim              | 3r trim       | 4t trim       | 1r trim       | 2n trim       | 1r trim06-<br>2n trim06 | 2n trim05-<br>2n trim06 | 2n trim 05   | 2n trim 06   | 2n trim05-<br>2n trim06 | Nombre       | Taxa<br>d'atur <sup>2</sup> | Nombre       | Taxa<br>d'atur <sup>2</sup> | 2n trim05-<br>2n trim06 |
| <b>Agricultura</b>                         | 107                  | 115           | 118           | 119           | 125           | 5,0                     | 16,8                    | 20           | 21           | 5,0                     | 42           | 28,2                        | 45           | 26,6                        | 7,9                     |
| <b>Indústria</b>                           | 5.471                | 5.374         | 5.350         | 5.318         | 5.235         | -1,6                    | -4,3                    | 332          | 333          | 0,3                     | 665          | 10,8                        | 781          | 13,0                        | 17,5                    |
| <b>Construcció</b>                         | 6.623                | 6.612         | 6.705         | 7.065         | 7.143         | 1,1                     | 7,9                     | 826          | 871          | 5,4                     | 587          | 8,1                         | 546          | 7,1                         | -7,0                    |
| Comerç                                     | 7.680                | 7.751         | 7.827         | 7.745         | 8.011         | 3,4                     | 4,3                     | 1.094        | 1.089        | -0,5                    | 755          | 9,0                         | 783          | 8,9                         | 3,8                     |
| Hoteleria                                  | 5.590                | 5.456         | 4.610         | 4.948         | 5.646         | 14,1                    | 1,0                     | 607          | 628          | 3,5                     | 519          | 8,5                         | 561          | 9,0                         | 8,2                     |
| Transport i comunicacions                  | 1.290                | 1.307         | 1.344         | 1.369         | 1.437         | 5,0                     | 11,4                    | 175          | 203          | 16,0                    | 113          | 8,0                         | 124          | 7,9                         | 10,1                    |
| Mediació financera                         | 181                  | 182           | 191           | 189           | 194           | 2,6                     | 7,2                     | 29           | 29           | 0,0                     | 34           | 15,8                        | 33           | 14,7                        | -2,0                    |
| Immobiliàries i serveis empresarials       | 4.020                | 4.071         | 4.093         | 4.077         | 4.320         | 6,0                     | 7,5                     | 618          | 648          | 4,9                     | 1.056        | 20,8                        | 1.178        | 21,4                        | 11,6                    |
| Administració i Seguretat Social           | 1.558                | 1.541         | 1.555         | 1.584         | 1.626         | 2,7                     | 4,4                     | 37           | 35           | -5,4                    | 110          | 6,6                         | 119          | 6,8                         | 8,8                     |
| Educació                                   | 1.101                | 1.137         | 1.320         | 1.342         | 1.143         | -14,8                   | 3,8                     | 85           | 86           | 1,2                     | 102          | 8,5                         | 107          | 8,6                         | 5,2                     |
| Sanitat i serveis socials                  | 1.706                | 1.727         | 1.812         | 1.798         | 1.839         | 2,3                     | 7,8                     | 107          | 115          | 7,5                     | 164          | 8,8                         | 171          | 8,5                         | 4,1                     |
| Altres activitats socials i altres serveis | 2.752                | 2.695         | 2.744         | 2.790         | 2.858         | 2,4                     | 3,9                     | 381          | 389          | 2,1                     | 320          | 10,4                        | 341          | 10,7                        | 6,8                     |
| <b>Comerç i serveis</b>                    | <b>25.878</b>        | <b>25.867</b> | <b>25.496</b> | <b>25.842</b> | <b>27.074</b> | <b>4,8</b>              | <b>4,6</b>              | <b>3.133</b> | <b>3.222</b> | <b>2,8</b>              | <b>3.171</b> | <b>10,9</b>                 | <b>3.418</b> | <b>11,2</b>                 | <b>7,8</b>              |
| No classificats <sup>3</sup>               | 8                    | 8             | 8             | 2             | 0             | -100,0                  | -100,0                  | 0            | 0            | 0                       | 232          |                             | 186          |                             | -20,1                   |
| <b>Total</b>                               | <b>38.087</b>        | <b>37.976</b> | <b>37.677</b> | <b>38.346</b> | <b>39.577</b> | <b>3,2</b>              | <b>3,9</b>              | <b>4.311</b> | <b>4.447</b> | <b>3,2</b>              | <b>4.697</b> | <b>11,0</b>                 | <b>4.975</b> | <b>11,2</b>                 | <b>5,9</b>              |

Font: elaboració pròpia a partir de dades del Departament de Treball i Indústria.

1. Ocupats = Assalariats + autònoms.

2. Taxa d'atur = Aturats\*100 / (Aturats + Ocupats.)

3. En el cas dels aturats es refereix als aturats sense ocupació anterior.

Nota: el nombre d'aturats és la mitjana mensual.

## Contractació

En contrast amb les altres comarques analitzades, el volum de contractes nous registrats a la comarca del Garraf en el segon trimestre d'enguany disminueix l'1,9% respecte el trimestre anterior, si bé respecte el mateix trimestre de l'any anterior han augmentat el 23,1%. Aquest descens trimestral de la contractació és especialment significatiu en el cas de la contractació indefinida, que disminueix el 18,1% respecte el primer trimestre d'enguany (si bé respecte el segon trimestre del 2005 augmenta el 24,7%).



## Sinistralitat laboral

Després del significatiu augment del nombre d'accidents laborals del primer trimestre d'enguany a la comarca del Baix Penedès, en el segon trimestre el nombre d'accidents laborals es manté estable, si bé hi ha un augment del 6,5% respecte el segon trimestre de 2005. Aquesta evolució positiva de la sinistralitat laboral hi té a veure la lleugera disminució del nombre d'accidents laborals lleus, que decreixen poc més de mig punt percentual respecte el trimestre anterior. La taxa de sinistralitat laboral de la comarca (decreix lleugerament) se situa en els 2.226,5 accidents laborals per cada 100.000 assalariats.

## Habitatge

En el primer trimestre d'enguany s'observa un repunt de l'activitat constructora en el sector, amb un augment del nombre d'habitatges iniciats del 37% respecte el darrer trimestre de l'any 2005.

### Activitat econòmica Garraf. 2005-2006

| Indicador                            | 2005           |                |                | 2006           |                | 1r trim06-<br>2n trim06 | 2n trim05-<br>2n trim06 |
|--------------------------------------|----------------|----------------|----------------|----------------|----------------|-------------------------|-------------------------|
|                                      | 2n trim        | 3r trim        | 4t trim        | 1r trim        | 2n trim        |                         |                         |
| <b>Sinistralitat laboral</b>         |                |                |                |                |                |                         |                         |
| Accidents lleus                      | 609            | 547            | 570            | 657            | 653            | -0,6                    | 7,2                     |
| Accidents greus                      | 6              | 6              | 1              | 1              | 2              | 100,0                   | -66,7                   |
| Accidents mortals                    | 0              | 1              | 0              | 1              | 0              | -100,0                  |                         |
| <b>Total accidents</b>               | <b>615</b>     | <b>554</b>     | <b>571</b>     | <b>659</b>     | <b>655</b>     | <b>-0,6</b>             | <b>6,5</b>              |
| <b>Índex<sup>1</sup></b>             | <b>2.163,8</b> | <b>1.961,1</b> | <b>2.051,5</b> | <b>2.319,8</b> | <b>2.226,5</b> | <b>-4,0</b>             | <b>2,9</b>              |
| <b>Contractació</b>                  |                |                |                |                |                |                         |                         |
| Temps parcial indefinit <sup>2</sup> | 185            | 180            | 189            |                |                |                         | -100,0                  |
| Ordinari temps indefinit             | 177            | 174            | 163            | 371            | 304            | -18,1                   | 71,8                    |
| Foment contractació indefinida       | 133            | 129            | 133            | 298            | 289            | -3,0                    | 117,3                   |
| Convertits en indefinits             | 443            | 332            | 524            | 762            | 578            | -24,1                   | 30,5                    |
| Resta contractes indefinits          | 9              | 6              | 12             | 11             | 10             | -9,1                    | 11,1                    |
| <b>Total contractes indefinits</b>   | <b>947</b>     | <b>821</b>     | <b>1.021</b>   | <b>1.442</b>   | <b>1.181</b>   | <b>-18,1</b>            | <b>24,7</b>             |
| Temps parcial temporal <sup>3</sup>  | 2.578          | 2.956          | 2.509          |                |                |                         |                         |
| Obra o servei                        | 1.556          | 1.866          | 1.699          | 2.941          | 2.905          | -1,2                    | 86,7                    |
| Eventuals circumstàncies producció   | 2.862          | 2.960          | 2.630          | 5.162          | 5.525          | 7,0                     | 93,0                    |
| Interinitat                          | 679            | 663            | 604            | 1.268          | 968            | -23,7                   | 42,6                    |
| Resta contractes temporals           | 57             | 70             | 78             | 84             | 107            | 27,4                    | 87,7                    |
| <b>Total contractes temporals</b>    | <b>7.732</b>   | <b>8.515</b>   | <b>7.520</b>   | <b>9.455</b>   | <b>9.505</b>   | <b>0,5</b>              | <b>22,9</b>             |
| <b>Total contractes</b>              | <b>8.679</b>   | <b>9.336</b>   | <b>8.541</b>   | <b>10.897</b>  | <b>10.686</b>  | <b>-1,9</b>             | <b>23,1</b>             |
| <b>Habitatge<sup>4</sup></b>         |                |                |                |                |                |                         |                         |
| Habitatges iniciats <sup>5</sup>     | 579            | 597            | 492            | 674            |                |                         | 37,0                    |
| Habitatges acabats <sup>6</sup>      | 574            | 411            | 347            | 348            |                |                         | 0,3                     |

Font: web del Departament de Treball i Indústria, i del Departament de Política Territorial i Obres Públiques.

1. Índex d'incidència = nombre d'accidents per cada 100.000 afiliats a la Seguretat Social.

2 i 3. Des de gener de 2006 aquestes modalitats contractuals no queden recollides.

4. Evolució 4t trim 2005-1r trim 2006

5. Projectes visats col·legis aparelladors.

6. Certificats finals d'obra dels col·legis d'aparelladors.

n.d. No disponible

## Notes metodològiques

|   |  |
|---|--|
| Treballadors ocupats                                      | Nombre de treballadors afiliats al Règim General de la Seguretat Social (INSS) i al Règim Especial de Treballadors Autònoms (RETA).  |
| Centres de cotització                                     | <p>Centres de treball (establiments) amb almenys un treballador assalariat adscrits al règim general de la seguretat social.</p> <p>Les empreses estan obligades a declarar, com a mínim, un centre de cotització a cada província on tenen treballadors assalariats. Es pot donar el cas en que tots els treballadors d'una empresa amb més d'un establiment (en varies comarques de la mateixa província) estiguin assignats en un sol centre de cotització i, per tant, en una sola comarca.</p> <p>En conseqüència, a vegades es subestima o sobrestima la xifra total d'ocupats a la comarca. Per tant, és una aproximació.</p>   |
| Atur registrat  | <p>Demandes d'ocupació registrades en les oficines de treball de la Generalitat que estan actives l'últim dia laborable de cada mes i que compleixen els criteris estadístics per mesurar l'atur registrat (Generalitat de Catalunya. Departament de Treball i Indústria).</p> <p>El nombre d'aturats registrats es comptabilitza de manera diferent des del mes de maig de 2005: s'incorpora la població estrangera i s'actualitza la situació de la persona en funció de si està donada d'alta o de baixa a la Seguretat Social. Per més informació, visitar la pàgina web del Departament de Treball i Indústria de la Generalitat de Catalunya <a href="http://www.gencat.cat/treballiindustria">http://www.gencat.cat/treballiindustria</a></p> |
| Contractació laboral                                      | <p>El contracte de treball és un acord entre empresari i treballador, mitjançant el qual el treballador s'obliga a desenvolupar serveis per compte de l'empresari i sota la seva direcció, a canvi d'una retribució (Generalitat de Catalunya. Departament de Treball i Indústria).</p> <p>Des del mes de gener de 2006, no es recullen dades en les modalitats contractuals de Temps parcial temporal i Temps parcial indefinit.</p>  |
| Sinistralitat laboral                                     | S'entén per accident de treball qualsevol succés concret que produeix una lesió corporal física o psíquica, que el treballador pateix amb ocasió o com a conseqüència del treball desenvolupat (Generalitat de Catalunya. Departament de Treball i Indústria).   |
| Classificació catalana d'activitats econòmiques – CCAE 93 | Classificació utilitzada a l'hora de desenvolupar els comentaris de l'Informe de Conjuntura Econòmica i consultable a la pàgina web de l'Institut d'Estadística de Catalunya <a href="http://www.idescat.net">http://www.idescat.net</a>   |